2020年

1 月

1月1日（水・祝）

今年もエロくありたい。

あけまして
おめでとうございます。
うさくんです。
今年も適当によろしくお願いします。

昨日は「大晦日 AV 情報」をすいません。
しかしもうね
干支を意識してなかったことからもわかります
ように
行事に飽きてるのです。
どうでもいいことも言いたくなるじゃん。
大晦日の日記を頑張って書いたところで
「ほむぺ日記2019」の売り上げがどうにかな
るわけじゃないし。

んでね。
金に繋げる方法を考えるか・・・などと思いまし
て
「WordPress　アフィリエイト」で検索してみまし
た。
日記の合間に広告をつけようかな～とか
たまに考えたことあるけど今年から真剣に考え
よう！と思ったのです。
広告をクリックした先で買った商品の数%・・・っ
ていうのはどうせ無理そうなので

クリックしただけでお金が入るという
Google アドセンスっていうやつがいいな・・・と思って読んでたら
Google が記事を審査するらしく、
「禁止コンテンツを書かない（エロ用語など）」って。
じゃあダメじゃねーか！！！！！
全然ダメじゃねーかよ！！！！！！
一行目に書いといてくれよ！！！！！
大晦日 AV 情報の翌日にこれかよ！！！
じゃあもういいよ！！
別のやつ考えるよ！！！

・・・でも「おっぱい」程度でもダメなの？
その辺の審査の基準はたぶん曖昧なんですよねこういうのって。
はいはい。そういうパターンね。
そういう審査つらいからやだ。
「いや、違うんですよ。
この単語はそんなにエロい意味で言ってないんですよ Google さん。
エロくないですよね？ね？
広告貼らせてください。僕エロくないから。」みたいな。
そんな風に審査に挑みたくないんだよ。
堂々とエロくありたいんだよ。
逆に「おい Google。お前今この単語スルーしただろ。
俺はエロい意味で言ってるんだよ？
これはエロ用語なんだよ？気付かなかったの？」とか言いたい。
嘘。絶対に逆らえない
検索も G メールもタダで使わせてもらってるし
Google 様には逆らえない。
無力です。

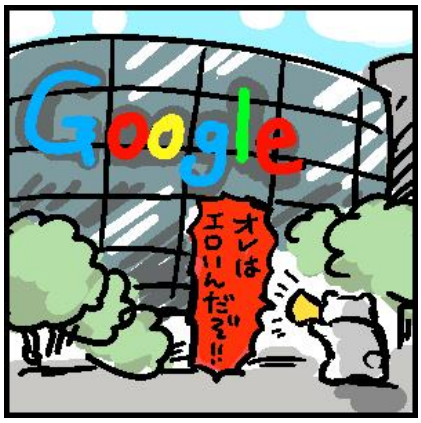

ミジンコすぎる。

あ～～～～あ。
もう今日は仕事しない。
新年早々出鼻くじかれたから。
また明日。

１月２日（木）

売り上げ発表～。

正月気分とかそういうわけじゃないけど
今日は仕事してないです。
よいではないか。

絵。
去年１年分の日記絵ですどうぞ。

たくさん描いたな～。
こんなにあるけどLINEスタンプに使えるのは一部です。
LINE スタンプの審査もエロには厳しいですからね。
LINE スタンプの売り上げ発表してもいい？
販売を始めて約1年ですけど
うさ日記スタンプ2017、2018、
全部合計して13000円くらいです。
1年で1万3千円！
おわり。

べ～しっく。
あの前澤さんの100万円プレゼント企画で
「ベーシックインカム」が話題になってましたね。
いいですよねベーシックインカム欲しい。
きっとエロい人にも支給されるし。
前澤さんはエロい動機の人にはくれないと思うけど。

実は「ういきき」を始める時に3つの連載案があって
そのうち一つは
「ベーシックインカムで暮らす少女たちの話」でした。
子供だけの世界を作るための設定です。
理由があって親と離れて生きる子たちが
「こえだちゃん木のおうち」風のでかいマンションで暮らして
足りない部分のお金を適当に稼ぐ話でしたけど
それはやめてういききにしました。
「こえだちゃん」の髪型だけが喜々ちゃんに活かされています。
こえだちゃん好きだな本当に。
さすがにおもちゃは持ってないです。

もう一つの連載案は以前にもここに書いたアレです。
家畜が超進化して
人間を支配して少女たちが地下強で働かされるやつ。
・・・そっちのが良かったのでは？
とか言わないように気を付けてください。
おわり。

あと
どうぶつの森の CM 見ました。いい。
また明日。

１月３日（金）

大好きゲ～ムのペ～ジ。

うさくんです。
年末に「30秒ドローイングはじめた」とか言ってたけど
去年の内に飽きたのでもうやってないです。
一瞬で飽きたな。

やっぱり時間に追われるのやだし。
急いで描いてもそれほどいいことない。
そもそもまだ基本がちゃんとできてないから取り組む段階じゃないし
この絵柄で漫画を描く予定はないのでスピードをあげる努力しない。
ていうかもう本当に急ぎたくない。

「こんなことにも取り組んでおりまぁす！」っていうアピールがしたかっただけだから。
うさくんなんてそんなもんだよ。
おわり。

ゲーム。
大好きゲームのページを公開しました。
しかしつまらんなこのリスト。
ゲームは面白かったけどリストがつまらん。
好きなゲームの話はここでよく書いてるから意外性がないのでつまらん。
名作ばっかりだからつまらん。

このリストに入れるかどうか迷った時に
CD を買ったかどうか、で考えたりもしました。
そうすると問題になってくるのは「グラディウスシリーズ」ですやん。
難易度が高いのでゲームで遊ぶのはササっと諦めるけど

CD は持ってる、みたいな状況になるやん。
でもやっぱり難しすぎてそれほど遊んでないの
でやめておきました。
グラディウスはとても偉大だけど。

一応公開はしたけど
まだすごいのを忘れてる可能性もあります。
あああああ！そういえばアレがあった！
みたいなのが出てくるかもしれない。
また明日。

＜モンハン XX 日記＞
実はまだ太刀で超金雷公を
遊んでおります。

１月４日（土）

沙羅曼蛇もだよ。

正月が終わってゆく。
やりたかった事がいろいろ終わってないです。

大好きゲームに「沙羅曼蛇」を追加しました。
沙羅曼蛇いい。
あれは最後の脱出するところまではいけた記

憶があるし曲が良すぎるし。
入れようとしてたけど縦スクロールか横スクロールか迷ってるうちに忘れてたみたいです。
でもこれもまた有名なやつです。
もっと個性的なやつはないのか。
今までここに書いたことがないような
意外なゲームをやり込んでいた思い出はないのか。
「悲しい思い出とともに封印されたゲームの記憶」とかないかな。
なにか思い出したら書きます。

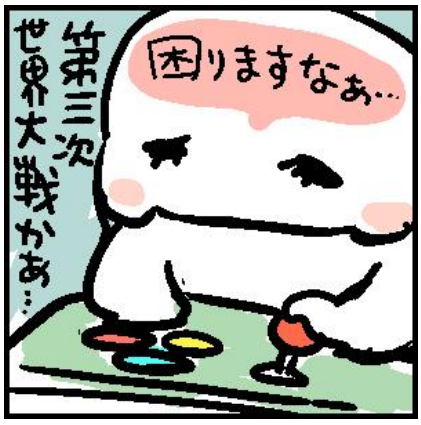

世界が大変らしいから早くバイキング見たい。
また明日。

１月５日（日）

初♪です。

バイキングやってるからうれしい。
うさくんです。
世界情勢のことやってない。
第3次世界大戦はどうなったんですか。
もう呑気にバイキング見ながら外が光って何も知らずに死ぬ。

かっ。

今日はもう♪です。
初♪ですわぃ！！！！
また明日。

１月６日（月）

高度なうさくん。

やった。
絵の勉強の動画を聴いてたんですけど。
その中で「３頭身の絵はめちゃめちゃ高度」って言ってた！
ああいうのは逆に難しいんだそうです！
やった。そうだと思ってた！
自分でも思ってた！！！！！！
「いや、これはこれで逆に難しいんだよ？（笑）」くらいには思ってた。
でも今度から（笑）をやめよう。真顔にしようと思う。
シンプルな絵ほど難しいんだそうです！
やったな！
ういききの絵柄はメチャ高度なテクニックによっ

て成立してることになったからうれしい。

めちゃ高度テクニック。

高須クリニック
・・・別に似てなかった。
あと「めちゃモテ委員長」思い出した。
ほむペガールズ３人目の子は髪を短くすること
にしました。
でも増量が全然進んでない。
ポケモンの絵も描いてないです。
精進したい。ゲームが全然進まない。
また明日。

１月７日（火）

ううんう。

♪です。
また明日。

１月８日（水）

カルロス。

カルロス・ゴ～ン氏の話題でもちきりだったので
逆にカルロス宮本の事ばかり思い出していました。
検索して久々に姿を見たりして。

もょもと懐かしい。

そして
カレンダーを設置しました。
連休が迫っていますね。

また明日。

１月９日（木）

月島うさくん。

久々に外を走ってみました。
寿司屋に入ってしまいそうだったけど
家に帰ってきてソイジョイを食べます。
うさくんです。

あの人がパワハラですってね。
壁ドンで「お前なんかいつでも飛ばせる」発言。
その発言のあと
ポケットからタケコプターを出してそっとつけてくれたら許されるのに。

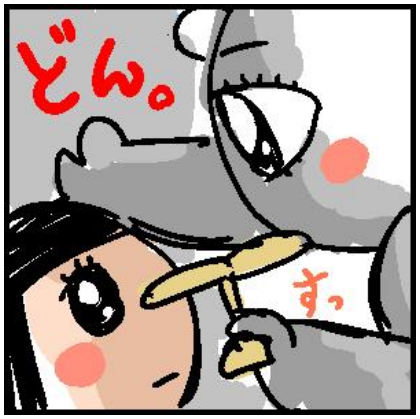

なんで二日連続で目が可愛いんだ。
おわり。

ポケモンの情報がいろいろ出ていますね。
なんかどんどん先に進んでいっちゃうんだね。
天沢聖司みたいだね。焦るじゃん。
私はまだ「チコリータの絵」で止まっています。

チコリータが交尾してる絵だけは描いてあるん
です。
映画もやるんだね。さすがデカい組織だよね。
見に行くと思いますココ。
また明日。

１月１０日（金）

人生が変わる！

この１月の頑張りで人生が変わる！
うさくんです。
このタイミングで頑張ってどうにか原稿のストッ
クを作りたい！
ストックを作れば時間にゆとりができて
いろんなことが出来るからどうのこうの・・・
って去年の日記にも書いてた。

ほむペ日記２０１９の編集を少しずつ進めてる
から知ってる。
でも自分に何度も言い聞かせるしかないですし。
この１月の頑張りで人生が変わる！
来年も書くかもしれん。

ゲームがやれてないから寂しい。
（少しはやってる。）
こんなんでどうぶつの森は大丈夫なのか。
おもしろゲームちゃんが泣いている。

また明日。

１月１１日（土）

映画３本～～～！

タンバリン欲しい・・・
ピアノは高いし。
オルガンも高いし。
カスタネットから始めようかな。
うさくんです。どうも。
縦読みうさくんです。

楽器はいらぬ。
最近は太鼓の達人もやれてないし。
だいぶ腕が鈍ってると思う。
もういい。

尻で屁を奏でてるからもういい。
今日下品ですね。

この１月で人生を変えたいのにネームができんな。
できんというかまだ考え始めてないからダメだ。
まだいろいろアレがアレで。
じゃあ最後に映画の話でもします。

映画。
スターウォーズと
ヒックとドラゴン3と
ジュマンジ
・・・を語っているアマプロを聴いたのでもう満足です。
満足感すごい。
また明日。

１月１２日（日）

おんぷん。

なんだか
昨日の日記がポエムっぽい。

♪です。
また明日。

１月１３日（月・祝）

漢字偉いょ

成人の日。
振袖お疲れ様です。
うさくんです。

漢字の話。
自分はネームを描く時などに
漢字をあまり使わないでセリフ書いちゃうことが多いです。
ひらがなでササっと書いてしまうのです。
漢字を書くのがめんどくさいからです。
このデジタルの時代に！
手書きで漢字を書くのがめんどくさいからです！
漢字がめんどくさい。

それで、
ドコモちゃんの「クソ野郎メモ」の話だけど。
あのニュース見た時に思ったのが
「”野郎”ってちゃんと漢字で書いてて偉いな・・・」です。

そんなささやかなメモにそこまでして書きたかったのか
クソ野郎って。
自分だったらもしその客がクソだと思ってても
「野郎」を漢字で書くめんどくささの方が上なの

で書かないです。
考えさせられますね。

メモを客に見せてしまったことが良くないだけで
本人に見えないところでなら別に言っていいと
思う。
それくらいはしゃ～ないです。
しゃ～～～～～ない。
本人に直接言わなくていいだけです。

そういえば
ツイッターでリプライをナシに出来る機能が追
加されるとか
そんな記事をみました非常にうれしい。
おわり。

「クソ」という単語を使わずに
日記書いていきたかったのに今日普通に書い
てしまいました。
残念です。
でも自分の感情を込めて使ったわけじゃないか
らいいか。
悔しい時の「くそっ」は別物と考えていますけど
同じかもしれないまた今度調べます。
また明日。

１月１４日（火）

まあいいじゃん。

うん・・・・。
（ゲームの発売日が延期になったっていいじゃないか。
私もネームが出来なくて困っているわけだし。）

また明日。

１月１５日（水）

またこの顔。

昨日パンシロンを買いました。
サッと溶けてスーッと効くらしいです。
ふふっ♪
また明日。

１月１６日（木）

朝。

うさくんの朝は早い。
だいたいバイキングまでには起きる。

♪です。
任務をちゃんとやってこ。

今日やりたい雑用。
去年の最後の方の郵便物をあける～。
また明日。

１月１７日（金）

自分大好きっ子。

YouTube 大学が文句言われてる！
文句言われてる！
まあまあ。
まあまあまあ。
いいやんいいやん。

中田敦彦さんは「自分大好き」を素直に言って
活動してるから好きだよ。
そういうの素直に言う人が好きだよ。
素直イイよ。

言ってこ言ってこ。
おわり。

昨日の雑用。
郵便物あけたぞ！去年のやつ！
どうですか～。
偉いですか～～？
また明日。

＜モンハン XX 日記＞
もうやめる。
もうやめます。
ブレ太刀金雷公やめる！
こないだマグレ過ぎて大剣より1分半も速いタ
イムが出たのに

まだやってたけどもう無理だ
あのマグレには敵わない。

大剣で頭を狙って出たタイムより
太刀で足を斬りまくった方が早いのか。
そんなもんか。足も痛いか。
次は隻眼で～す。

１月１８日（土）

習慣ですって。

昨日はあの麻呂い絵をツイートしてみましたけど。
何も添える言葉が無かったので無言でしたね。

昨日のツイートする時の様子です。

・・・・・・・・・・
・・・・・・・
・・・こんなだから SNS が苦手。
でもちゃんと描いた絵の時はまたちょっと違うんですけど。

大学。

昨日、中田さん好きだよとか言ったクセに
実は最近 YouTube 大学見てなかったので久しぶりに見ました。
「7つの習慣」。（＜音が出ます）

非常にためになります。
すごいですね。ありがたいです。
これもう・・もうアレだわ。
なかなか時間がとれないんですよね。
きっとみんなそうなんだ。

「自分が死んだ時に弔辞で何を言われたいか」に関しては
ちょっと考えさせられます。
いやもう・・・生きてる時だけでいいんじゃないスか。
弔辞を読む人間の感じ方にもよるしさ～。
結局自分は死んだ時まで
「人にどう思われるのか」を気にするのか～
疲れるなあ～、とか。
そういう話じゃないのかもしれない。
でもすごくためになりますのでオススメです。

そうか～。
3000万部か～。
また明日。

１月１９日（日）

あのコントローラー2 代目。

なんでやの。
なんでやのんんんんん！
こんなのが発売しとるやないの！！！！

「8Bitdo Zero2」！！！！
よさげ！！！！！！
2代目！！！！！

探してもよさげなものがないから
あんなに頑張ってテンキーを改良してたのに。
Amazon での取り扱い日が2020年1月9日なので
（黄色以外のやつはなぜか別の日になってるけど
これはたぶん間違いだと思います。）
10日前に発売したようです。

あと1ヵ月・・・8Bitdo Zero が壊れるのを待ってくれたら。
あと１ヵ月持ってくれたらこれ買ってたのに。
絶望的にタイミングが悪いな。
あんなにイキイキとテンキー改良の方法を漫画にしてツイートしたのが恥ずかしくなってくるよ。
１か月後にメチャ良さげなコントローラーが発売するのに健気に工作してる奴だよ。

すごく色が可愛いよね緑。
・・・・・・・・・・
・・・・・・可愛い。
俺のテンキーなんてストロー使ってるんだぜ？

値段が結構アレなので

予備も買うとなると 1 万円級の買い物になるけど様子見てまたいつか買うかもしれない。
でも悔しいからまだ改良テンキー使う。
なんかもう本当に悔しいです。

使いやすいなら売れて欲しい
すっごい売れてずっとずっと製造してて欲しい。
また明日。

１月２０日（月）

これ同じやつじゃん。

なんで2種類のページがあんの。
これが昨日リンク張ったとこで

こっちが同じ商品だけど値段が１００円安いページ。

ややこしいですね。
同じですよね。
どうしてこういう風なのか調べる元気はないけど
こっちにはレビューが多めについてました。
参考にします。
どっちかが正式でどっちかが正式じゃないなら困る
調べる元気ないんだから。

それにしても日本語が微妙でかわいい。
日本でも売ってくれてありがたい。
・・・などと思うようになってきましたよね。
こんな・・・日本なんかで売ってくれて・・・
みんなを巻き込んでグローバルに卑下していく。

今日は以上です。
また明日。

１月２１日（火）

！！！！外出！！！！

※追記あり※

寒いから嫌です。
暖かいとは言っても寒いですし。
外出をさぼっています。
うさくんです。

「手」と「犬」を描くのがダメすぎて
自分にうんざりしてしまいました昨日。
描き慣れてないものは描けない。
描き慣れてても時間かかるのに。

やっぱり外出しよう用事あるから。
じゃあ出かけますね♪

日光浴びる。
また明日。

※追記※
用事のついでに軽く走ってみて
右足に違和感があるな・・・って思ってました。
帰ってきてからわかったけど
右足だけ靴下２枚履いてた。
しかもモコモコのやつ。気付けよ。靴履いた瞬間に気付けよ。
足に違和感っつっても
骨や筋肉の違和感と靴下２枚の違和感は種類がちげーだろ完全に。
モコモコのやつだぞ。
でもモコモコだけどだいぶすり減ってるしな～。
仕方ないな。
じゃあもう背景でも描きます。
おわり。

１月２２日（水）

♪。

今日はすごく更新が遅くなってしまいました。
もう２３日の夜です。

菓子。
久しぶりにサッポロポテトバーベQあじを食べ
ました。
うまいです。

うまいとしか言いようがない。
やっぱりカルビーはすごいですね。
おわり。

また明日。

１月２３日（木）

私の好きなコマ

これは。
喜々ちゃんがイカの覆面を被っている絵。

今描いてるういききの中ですごく好きなコマです。
たまにはこんなのも見せてみるか・・・
ていうか早く見せたかっただけです。
このコマ見るたびに楽しくなるから。
自分で描いて自分が。自分自分！

これが描くのに時間かかった犬。
憂ちゃんの髪飾りだけモザイクかけときました。
じゃあ続きを描いていきます。
また明日。

１月２４日（金）

大学で泣いちゃう。

うさくんです。
いや～今日の編集王よかったですよね～。
あのセリフ出たわ～。編集長のアレよかったよね～。

枕元に置いてあるやつ読んだだけなのに
アニメやってるみたいな言い方してみました。
しかしそれにしても編集王はいい。
いいです。

笑う系の話じゃないけど。
光ってる。紙なのに光ってる。

大学。
YouTube 大学の「ファクトフルネス」（＜音が出ます）のやつすごくよかった。
泣いてしまいました。
YouTube 大学見て泣いたの初めてです。
泣いた時は涙の量を出来るだけ正確に言う。
しつこく言っていくよ。
１、泣きそうになりそうになる。
２、泣きそうになる。
３、涙ぐむ
４、涙が１滴でる。
５、涙を拭かないとあごまでたれる。
これくらいでいいか。
５です。完全に５です。
すぐ拭くけどね？
ファクトフルネスの話の最後の
「スタッフロール」のところで泣けてしまいました。
中田さんの言い方というか、解釈がよかったみたいなとこもあります。
なんかもうね。あ～あ。
スタッフロールか～。
ああ～あ。
あ～～～ん。あん･･･。

杏さん・・・。
「名前をなくした女神」楽しかった。
これ DVD 見た当時の絵。

また明日。

１月２５日（土）

♪だった。

どうもです。
出来たょ。

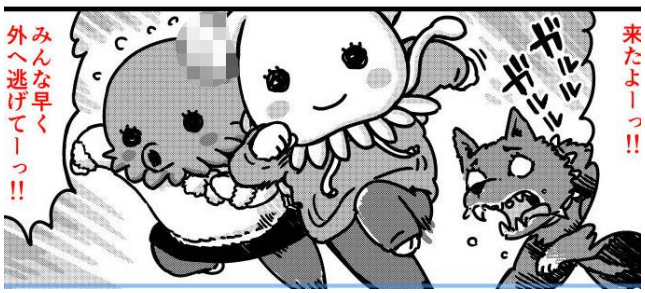

うさくんです。

・・・・・・・・・・・。

・・・・・・・・・♪
また明日。

１月２６日（日）

請求書を覚えた。

うさくんでございます。

昨日・・・
これから私は初めて「請求書」の書き方を学ぶ・・・
絶対に今日中にやりたい・・・
ネットで適当にやり方を調べる・・・
できるだろうか・・・
「エクセル」というやつを使うことになるかもしれん・・・
Office365solo に入ってるし・・・
年間11800円払ってるし・・・
せっかくだから使いたい・・・・
果たして使えるだろうかエクセル・・・
よく聞く名前だエクセル・・・
ジャパネットたかたでパソコン紹介する時に
Word！Excel！入ってます！！！
とかよく聞いたし・・・

使いこなしたい・・・
でも「これから請求書の書き方を勉強するぜ！」
とか
意気込みを書いちゃうと出来なかった時に残念
だし・・・
黙っておくか・・・。
という感じの「・・・・・・・」でした昨日の日記。
すごく・・・３点リーダー多い・・・。
おお・・・い・・・・・・・。

たぶん無事に作れたと思います。
よかった。アビバ行かなくてもできた。
ネットで無料のテンプレートをダウンロードして
恐る恐るサンプルの文字と数字をいじってなん
とかなりました。
ふ～。偉業～。

担当さんにチェックしてもらって
直したりもしたし大丈夫だと思います。

まあ。そりゃ簡単に言えば
ただ「Excel を使ってみました」っていう報告だ
よ？
わかってるよそんなことは。
おわり。

欠点。

その作業の中で去年買った素晴らしいモノ
「レーザープリンター」の欠点に気が付きました。
今までは「プリントアウト」しかしてなかったんで
すけど
今回初めて「スキャン」をしました。
フタの開閉がちょっと・・・
バネが弱いのか結構勢いよく閉まってしまうの
で
危うくトムとジェリーみたいになるところだった。
つまり指を挟みそうでした。
でもいい！トナー残量70％！！
まだたっぷり・・・！
おわり。

１月は31日まであるから良いヤツだよ。
残り数日でネームを！
頑張りてえ！
また明日。

１月27日（月）

ぼいし～。

せっかくなので「領収書」もついでに覚えたい。
うさくんです。

もう直ったっぽいけど
年末にスマホのバッテリーの調子が悪くなって
から
スマホで動画見たりするようになりました。
あまりそういうことに使ってませんでしたけど
バッテリー以外の部分がまだ全然元気なのに
機種変更するのアレだから
フル活用していきたくなったんだと思います。

我ながら浅はかだな。
バッテリー以外の部分も全部同時にぶっ壊れて欲しいんだな。
わかっていただけますよねこの気持ちね。

それで YouTube で。
キングコングの西野さんの
Voicy を YouTube で公開してるやつ聴いてます。
ごはんを食べながらスマホで聴く！
みたいなことをします。今風～。
ためになるな。ためになるけど
あんまりためになること聞きすぎると逆にためにならんから
ほどほどにしますね。

西野さんが毎日2000文字くらいの
ビジネス書レベルの文章をオンラインサロン向けに投稿していること
そしてブログも書いてる Voicy も録ってる走ってること
3万人のオンラインサロン運営の大変さなどを教えてくれています。
マジすごいと思う。

唯一対抗できそうなところとして
この日記で何文字くらい書いてるのか気になってきました
自分はいったい何文字くらいのどうでもいい文章を
毎日5億10人のみなさんにお届けしてるのか気になってきたので
ここで数えてみました。

今、「唯一対抗できそうなところ」って自分で書

いた後に
「一応、絵も対抗しようとしろよ」って思ったけど
まあ・・・ジャンルが違うしな～って逃げることに
しました。

昨日の日記で800文字くらいらしいです。
ふ～ん。まあ別にいいか。
「♪です」なんて3文字だし。
「また明日」で4文字追加だし。
おわり。

Voicy。
いろいろあるものですね発表の場が。
今日初めて Voicy のサイト見たけど
やっぱりどこもランキング、閲覧数などなど数
字数字ですね。
本当にいちいちいちいち埋もれる場所いやだな。
このホームページは動画も置けるので
いつか「うさラジオ」とかやりたくなったらここに
置けばいい。
完全に向いてないのでやらんけど。

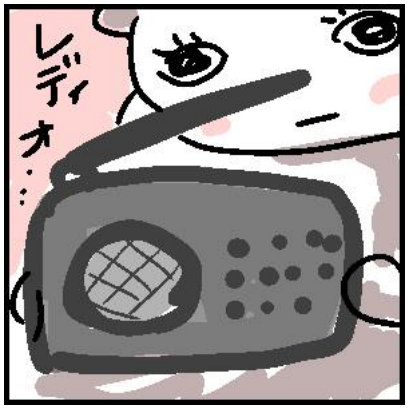

それよりモンハン XX の完全無言生配信やりた
いです。
しつこい。
おわり。

今日の日記長かった。
2000文字を意識してしまったかもしれん。
あとで数えます。
また明日。

※追記。
1004文字でした。ふふっ。

1月28日（火）

うさんぽ。

どうも。
昨日「1004文字」って表示された瞬間
少し恥ずかしくなったうさくんです。

日記の文字数は勝てないとして
絵もジャンルが違うとして
「走る」は？たまに走ってるじゃん。
って思う人もいるかもしれないけど
うさくんが走ってる様子見たらきっと
「それ散歩じゃん」って言うだろうし。
はい。

皆さん YouTube 頑張ってください。
宮迫さんも。

これくらいの感じのささやか漫画も
ササっと添えられるようになりたい・・・という準
備です。

もうダメだ今日は♪にしよう。
また明日。

１月２９日（水）

表紙案。

ほむペ日記の表紙が
浮かび始めたので見て見て。

寿司～～。

上の方が寂しげなのでもう少し考えたいです。
バックの色はマコちゃんの単行本と合わせてい
く予定です。
合わせるというか真似していきます。
デザイナーさんが決めてくれた色だから。
おま～じゅ。

３人目ちゃんはパトラッシュ風ジェットで
激しく牛乳を運んでる感じです。
また明日。

１月３０日（木）

ギャグ漫画読んでましたわ。

うさくんです。
思い出したんスけど。
年末に「楽しむためにギャグ漫画読まない」っ

て言ったけど
読んだ漫画ありましたわ！
ういききの前にサンプルいろいろ読んでた時に
「火事場のバカ IQ」を見つけて全部読みました。
榎本先生好きなので。やっぱり榎本先生はす
ごいんだよ。
完全にすごい。
IKKI が休刊になることを知らされてから
編集部を爆破する流れとか非常に面白かった
です。
担当の殺し方もドラマチックでよかった。

あと「ういききの前に」で思い出したけど
マコちゃんの１３巻分を描きながら
担当さんに「次はこういう感じでですね・・・」み
たいな
計画というか意気込みメールするじゃん？
その中で
「なんか・・・ポプテピピックみたいな感じで・・・」
って言った事あります。
２回くらいは言った気がする。
恥ずかしいことを素直に言ってしまった。
ポプテピピックはちゃんと読んでないけど雰囲
気だけで言ってましたよね。
そしてたぶん結局そんな感じになってないし。
自由な感じに憧れます。
スポンジボブもいいし。
スポンジボブは何回かここで言ってる。

大川ぶくぶ先生の作品はにゃん天堂の連載前
とかに
電撃大王の付録かなにかの冊子で読んだけど
その時にもう「あ、この人完全におもろい」って
思ってたもん私。
もうだいぶ前に気付いてたもん私。

おもろいって。
私！

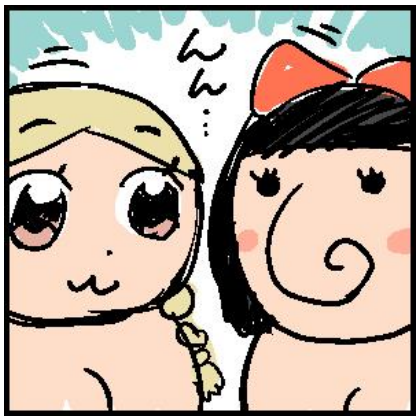

おわり。

はぁ～。
ゲームにちゃんと取り組めてないから誰かに叱られたい。
ちゃんとゲームやれよ！って怒られたい。
篠崎愛ちゃんがいい。
また明日。

１月３１日（金）

告知とほむぺちゃんたち。

ういききの告知しよ～っと。

＜単話販売＞DLsite　FANZA

桃太郎の話です。DLsite の方だと2ページ読めるので
よかったらどうぞ。2ページ目で大変なことが起こるから。
マコちゃんで言うところの夢回です。
中途半端にネット有りの桃太郎なので
「ネット上ではもう鬼は悪くない説が主流だし！」っていうセリフもでてきます。
あと「こゐんらんどりー」っていう看板が気に入ってる。

「ここのギャグ自信あるんですけど」って自分で言ってもよい！
ということも榎本俊二先生の「カリスマ育児」で学びました。
って昔ここに書いた。
告知おわり。

ほむぺちゃん。
去年楽しく描いたやつです。
特に進んでないけどこんな感じのを描いてました。

憂ちゃんと喜々ちゃんぽい海系の二人がいます。
「海の幸のせ子」は完全に仮名。

なんとなく、
これまでの作品から代表して似た女子を入れる、
みたいな感じもいいなって思ってて
マコちゃん絵日記からの代表は・・・
もちろん聖羅ママですよね？っていう気持ちで
メカの子の左。
でもまだ全然未定です。
一応基本的にはハンハンベア島みたいな島で暮らしてるけど
設定に縛られず自由に使っていきたいです。

あと
闇のほむぺちゃんと仲良くなって浄化させると色がついて
仲間を増やせるのだ！

まだ増やすつもりなのか。
めにめめ。
おわり。

人生が変わるかもしれなかった１月が終わっちゃったけど
２月の上旬で挽回したいと思います。
また明日。