2020年

６月

６月１日（月）

んんんん。

ああ‥‥。

んんんんんん！！

もう
おネ～ムがぜんぜん進まなくてダメです。
また明日。

＜めりこめ！どうぶつの森 XX＞
パニエルっていうやつから電話がかかってきたけど
お前の島には一回も行ったことないのに馴れ馴れしいやつだな。

飛行機で出かけるイベントにめんどくささを感じています。

あとマイル旅行券を発券する一連の動作が長い。
旅行券が「うい～ん」って印刷されるのが長い。
でも任天堂がわざとそうしてるんだろうから受け入れるしかない。
「これくらいのことでイライラしない暮らし」をすべきなんだきっと。
でも早く発券する裏技があるかもしれないからあとで調べたいと思います。

６月２日（火）

んんんん。

うさくんです。
んんんんんんんん！！
今日も･･･んんんんん！！です。
♪です。

もう･･･アレだな
頑張るしかないな。おちんちん除菌。

リンク張り。
いろいろなイラストレーターの方の
仕事の進め方とか教えてくれるブログとか動画

とか
ツイッターでの発言とか見てて
こういうのめちゃめちゃ考えさせられるな
って思ってます。

リンク張るだけにしときます。
長くなりそうなのでまた今度でいいス。
また明日。

＜めりこめ！どうぶつの森 XX＞
６月になったので新しいムシサカナうれしい。
アロワナ。コバンザメ。ホタル。カナブン。
ゴライアスオオツノハナムグリ。を寄贈しました
うれしい。

あとゴンザレス（カバ）が引っ越しそうになった
けど
まだちゃんと罰を与えてないから引き留めたの
です。

６月３日（水）

デスゲ～ム。

うさくんです。
コロナの緊急事態宣言中に単行本の１巻がで
て
打ち切りっぽくなりそうな作家さんのツイートみ
たよ。
（※ここではリンク張ってないけどキミオアライ
ブの作者のツイートです。
読み進めたらわかりますので。）

なんていうかもう・・・・・
だからもう・・・・・
こんな感じじゃん。
こんなに良さそうな作品ですらこれだよ。

でもめちゃめちゃ絵上手いからきっと
どうにかなるよ大丈夫大丈夫。
すっごい絵上手いですよね。（嫉妬）
おわり。

人の事はいいから自分の事やれ。
ネームが少し浮かんだからよかったです。

少しだけど。
また明日。

＜めりこめ！どうぶつの森 XX＞
パニエルの島に行きました。
ジューンブライドで写真を撮るんだって。
「ピンクと白」で飾り付けして欲しいって言ってた
ので
フラミンゴで山盛りにしてあげてもいいけど
じゃあお前らが来い。
大量のフラミンゴ持ってくの大変だから
お前らが無限めりこみ XX 島に来い。
そっちのが早いだろ。

・・・って思ってそのまま帰ってきてしまいました。
これで私のジューンブライドはおわりです。
じゅんじゅん！

６月４日（木）

んんんんん。その３

♪です。

ネームんんんんんんん！
ん～ん。

また明日。

６月５日（金）

♪

ふふっ。
♪ですよ。

ネーム＆ゲームですよ。

ビーフ or チキンのやつ。
飛行機のったことないです。
また明日。

６月６日（土）

まぼまぼ。

今から！
麻婆豆腐を食べます！

今日は以上です。
また明日。

※BOOTH のこと。
今、商品を「非公開」にしていますが
注文をいただいた分はちゃんと発送されるよう

なので
安心です。（アイコンのピンバッジ 1 個作っただけです）

６月７日（日）

おっつ～。

おつかれちゃん。
おつかれちゃんです！

今日も適当だ。乳首が描いてない。
みなさんお疲れ様です。
暑いね～。も～。
んも～～～。
また明日。

＜めりこめ！どうぶつの森 XX＞
ムシ・サカナの図鑑が埋まっていくからさびしい。
有料 DLC で毎年追加して欲しい。
この地球にはものすごい種類の生き物がいるんだから追加して欲しい。
ピラルクのフォルムがすごくいい。
にゅるんとしたあのラインがたまらない。

６月８日（月）

あろうぜ。

今日も時の流れが早い。
もう嫌になるくらい早い。
うさくんです。

なんか「人脈」っていうのも逆に・・・危ういな。
とか思いますよね最近。
つながりやすいからね。
ツイッターの使い方があんな感じなので大丈夫
だと思うけど
うさくんがなんかやらかした時、または過去の
やらかしが発覚した時は
みなさんスッと去ってもらって大丈夫です。
なにも巻き込みたくない。
そういう時のためにも孤高を大切にしてるから。
今セラッチョの「ヤラカシ！！」を思い出してし
まったよね。

あと
実際こういうこともあると思うけど。
この人を応援したいな・・・・あっ
でもこの人・・・あの人と繋がりあんのか。
俺はあの人に嫌われてるから・・・まずいか
な・・・。
迷惑がかかるといかんし・・・やめとこかな・・・。
ん～～～～・・・・。
みたいなね？あるよね？そういうの。
ないの？
あろうよ。

ありながらも・・・
頑張って生きていこうぜ？
おわり。

ころな情報。
最近は東京の感染者が10人～20人とかで
第2波におびえつつ・・・そんな感じの日々です。
いつか読み返す時のためになんとなく書いただ
けです。
おわり。

時間がないとか言いつつゲームやってしまうな。
まだモンハン XX が楽しいですし。
めちゃ楽しいですし。

また明日。

＜めりこめ！どうぶつの森 XX＞
ハリマオっていうオスの虎がいて
まあまあ好きな顔だからいいなって思ってたけど
エイミーがハリマオの家に遊びに行ってたから
もうダメです。

６月９日（火）

時間差しんみり！！

うさくんです。
芸能人の不倫にキョミシシーン。

そういえばマコちゃん絵日記が終わる時に
「これでもうハンハンベア語を考えることはないんだな・・・」と
しんみりするのを忘れてたので
今、しんみりしてます。しんみり・・・。
完全に遅い。

昨日は・・・すごくすごく
すっ・・・ごくリツイートしたいツイートを見つけたけど

マズかったみたいで削除してたよ。
「人脈」を考えさせられるアレでした。うんざり。

今日はそんな感じです。
また明日。

６月１０日（水）

♪ですね。

うさくん（バイキング中）です。

昨日
YouTube 大学で「フリーメイソン」を学びました。
勉強になります。

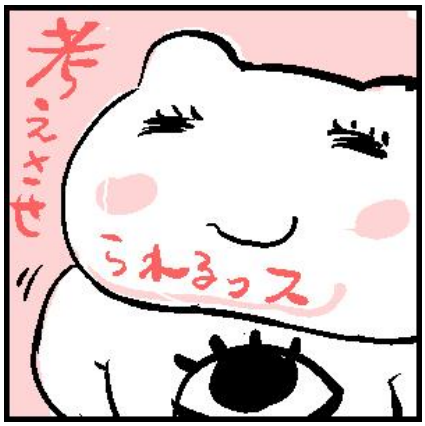

へ～～～～～～～～。
また明日。

＜めりこめ！どうぶつの森 XX＞
「おさかなつりざお」が好きなので
売ってたら3個くらい買います。
あれは可愛いから。

６月１１日（木）

届いたよ×３

うさくんです。
最近届いたものを言います。

届いたよピンバッジ。
これがピンバッジという物か。
人生で初めて手に入れた気がする。

これが・・・
うさくんの「宴ピンバッジ」・・・。
１人で勝手に作って勝手に楽しんでるだけみたいになっちゃっててすいませんけど
だってこれ一個で送料込みで1320円だから。
今はちょっと実験的にアレしてるだけだから。

もうちょっと安い商品とか作ってから
ちゃんと告知して販売を開始するけど

送料とか倉庫代のシステムとかいろいろ学んでからです。
絵が適当すぎるだけでピンバッジとしての出来は素敵です。
おわり。

届いたよデモンエクスマキナ。
のコントローラー。いい。
しっかりしてる。使っていきたいです。
これはずっとあり続けて欲しい。
買ってから・・・っていうのも変だけどレビュー読んでいく。
取扱説明書もまだ読んでないし。
おわり。

また明日。

＜めりこめ！どうぶつの森 XX＞
届いたよフラミンゴ。
いい。最高です。
無限めりこみ XX 島の東海岸がもうえらいことになってる。
なんとなくいつも
オス×２ メス×３で注文しています。

６月１２日（金）

繊細。

うおおおおおん再掲。

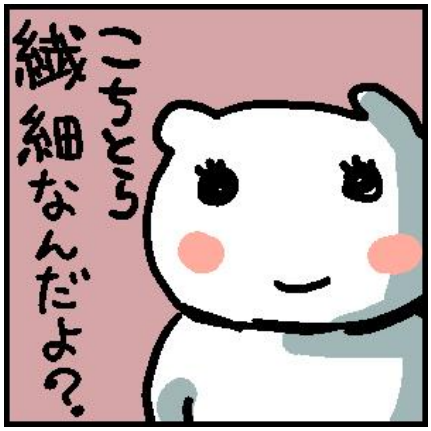

うおおおん。
YouTube 大学見て～～～っ！！
繊細さんのやつ見てくださいお願いします。（＜音が出ます）
ぜひ！みてください。
このめんどくさい性格。この疲弊！
疲弊の日々。

自分ルール決めていくのいいですよね。
自分もネット上での生き方をこうしていくっていうの結構決めてるし。
孤高・・・。

一応言うけど「孤高」ってそもそも自分で言う事じゃないから
みなさんあまりマネしないように気を付けてください。
しないですか。じゃあいいけど。
再掲。

言われたいだけだから。
自分で言っちゃってるだけだから。

ツイッターのプロフィールで
「リプライの返事はしたりしなかったりです」って
いうの見かけるけど
実はあれ見るだけで不安になります。
「あぁ・・・嫉妬が生まれる・・・怖い・・・」って思う。
やはり全無視が一番平和だと思ってる。
「リプライを制限する機能」早く正式に採用され
てよ。
フリートも早くしてよ。

メールのように公の場に出ないものは
ほどほどに自分が思うようにやればいいと思い
ます。
おわり。

マキナちゃん。
デモンエクスマキナいい・・・。
マキナちゃん好き。
今まではグリップのせいで「ドック」に差し込め
なかった。
でもマキナちゃんはそのままドックに差し込め
る！
ドックに差し込むことによって TV モード用の配

線がスッキリしました。
ドックいい。さすが任天堂。にんてんどっくす。
懐かしいニンテンドッグス・・・
ゲームだからずっと子犬のままなのかな・・・。
あのゲームは考えさせられるよ。
もういいよ。
そんな昔のゲームのこと考えて疲弊しなくていいんだよ。
マキナちゃん褒めろ。

でもマキナちゃんのいいところは
レビューとかにもう書かれてるだろうから
たぶんネット上に書かれてない「マキナちゃんのいいところ」言います。

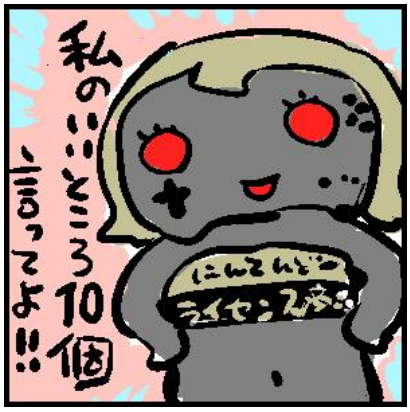

「赤いレバーの根元がミニトマトにすごく似てる」
持ってる人は確認よろしくです。
おわり。

じゃあ
また明日。

＜めりこめ！どうぶつの森 XX＞
初めて「低木」を植えました。
あじさい。

６月１３日（土）

んんんん！！その４。

今日は本当に頑張りたい。
ゲームを挟みつつ無心で仕事に取り組みたいです。
ゲームを挟みつつ。

最近ツイートしてないから
しようと思いますんんん
んんんんん！！！！
インしてみました。

本当はおちんちんをごしごし洗いたかったけど
「今日これツイートするかもしんない・・・」と思って
上品にお背中を洗うことにしました。
また明日。

＜めりこめ！どうぶつの森 XX＞
大変です。
マキナちゃんだと振動がない！
釣りの時に・・・振動がない！
そういう機能を削ったコントローラーなので。
別にいいな
振動したところでスズキはスズキなんだから。

お詫び。
６月８日の日記で「エーミー」のことを
「エイミー」と書いてしまいました。
申し訳ございません。
愛の若草物語好きだから許されるけど。

６月１４日（日）

覆らないのかよ。マジかよ。

昨日の東京都の新規感染者47人！！！
そんな・・・
昨日せっかく除菌イラストをツイートしたのに効果 ZERO かよ。
うさくんです。

よきツイートを見かけたのでリンクを張っておきます。
お。いいですね。（くすぐ下に置いてあるのと同じです。）
と思うツイートを見かけたら Googlekeep に保存してます。
ふ～ん。みんないろいろ考えてるよね～って。

続きのツイートも読んでください。
続きの方が大事だから。
「納品に追われて勉強する時間がない」のやつ。
同じ人のやつだけどこれもいい。

こないだリンク張った
コロナの影響で打ち切りになるかも・・・
の作者の人のその後のやつがツイートされて

た。
これでもまだ打ち切りは覆らないんだね。

一応言うけど応援してるわけじゃないです。絶望を拡散してるだけです。
別に知り合いでもなんでもないし。
いちいち孤高アピールがうざくてごめんね。
もう最初から2、3巻で終わる話にしといた方がいいって。
それか「終わったら続きを趣味で描けるくらいにしておく」とか。

応援はしてないけど、
作品を途中で無理矢理終わらせるとか
そんんんんんなつらい思いはしなくていいじゃん？と思ってるだけです。
若くて絵が上手いヤツのことなんて全然応援してない。
けど元気に過ごしていて欲しい。

私もね。
いろいろ考えた結果の月産8ページだよ。
サボ・・・・・・ってるわけじゃないんだよ。
いろいろやりたいんだよ。

（基本的には可愛い女を描く練習がしたい。）

やっぱり時間が欲しい。
贅沢なことを言うけど
仕事をある程度やって疲弊した頃に
絵を描く時間を作っても・・・もうアレだから・・・
元気な時間帯にどうにかいろいろアレコレしたいですよね。
なかなか難しいですよね。
これって「１日」の話じゃなくて「人生」でも同じですしね。
よく言われてるようなことだけど
ブルドッグ精神だからね。
また明日

＜めりこめ！どうぶつの森 XX＞
黒い花がいくつか咲きました。
「黒」が本当に真っ黒ですよね。
おいでよの頃は「黒」とは言っても「濃い紫」だったので好きでした。
黒いチューリップが特に好きでした。

６月１５日（月）

６年前のやつだけどモノはいい。

Switch からツイートする実験をしてました昨日。
でもすぐ消すうさくんです。
実験ですので。

昨日。
あのようなツイートにリンクを張ったりもしたけど。
したけどもまあ・・・まあまあ、

個人でやってもなかなかアレですけどね。
なかなかですよ本当に。

あと
「そういうのつらいからやめた方がいいって」などと言いながら
結局、デカい企業がそうやって作ったモノのお世話にはなってるわけだから
感謝していかないといけないですけどね。
過酷な競争の中で生み出された作品の二次創作とか
ありがたく使わせていただいておりますし。靴ペロですよ。
久々に言った靴ペロ。

過酷なのはわかったうえでやってるんですもんね。
頑張ってください。健康に気を付けて。

ゲーム実況も二次創作同人誌も同じだと思ってるし
＜めりこめ！どうぶつの森 XX＞のテキストも
厳密に言えばゲーム実況の一種だと思っています。
他人が作ったモノを元にして、
自分の「何かしらの能力」で表現しているわけですし結局。

そんな感じです。
昨日の言い訳。
おわり。

エロ報告。
FANZA でエロい CG 動画を買いました。
こういうの久しぶりです。
「同人」の「購入済み」のところを
すっごく久しぶりにクリックしたら 6 年前に買ったやつがあって。
あっ・・・！！！！
あ・・・これ・・・まだ見れるのか。
すっごい久しぶり・・・・
6 年前のやつだけどモノはいいし・・・
・・・・いや！
今買ったやつ見ろ！今買ったやつ！！
でも今買ったやつはサンプルでさっき 3 回見たし
6 年前のやつの方が逆に新鮮・・・。
みたいな葛藤があったよ昨日の夜。
おわり。

今日も暑いですね。
また明日。

＜めりこめ！どうぶつの森 XX＞
エーミーにどんな本を読むのか聞かれたので
「へんしゅうおう」と答えておきました。

６月１６日（火）

♪。

今日は♪ですよ。

また明日。

６月１７日（水）

♪♪。

♪～～

また明日。

６月１８日（木）

ういきき告知。

どうも
うさくんです。

バイキングが9月で打ち切りの噂・・・
ってネットの記事で見たんですけど。
大好きなバイキングが・・・噂であってくれたのむ。
でももし本当に終わるなら
最終回は「いいとも」みたいに
今までにやらかした芸能人のみなさんが集まって欲しいし
楽しそうだから絶対見る。
でも続いてほしいょ。

ういきき第15悶の電子版が出てるから
告知～～ん。
コロナを作中で取り扱うかどうか悩んだやつ。

＜単話販売＞DLsite　FANZA
新型テトロウイルス。
フグの毒が「テトロドトキシン」だったので「テトロ」にしてみました。
DLsite だと2ページまで読めます。
2ページ目で好きなセリフは
「ギャグ漫画家も偉いよ・・・

もうじきみんな死ぬのに爆笑おもしろギャグを
考えるなんて・・・」です。

偉い・・・。
爆笑おもしろギャグ偉い・・・。
また明日。

＜めりこめ！どうぶつの森 XX＞
バイキングでも話題に取り上げられてる
あつまれどうぶつの森。

バイキングさん。
「前作をやったことある芸能人」じゃなくて
「今作を楽しく遊んでる芸能人」を一人くらい用
意しといてください。
見てらんない。
そんなんだから打ち切りの噂の記事書かれた
りするんだぞ。
でも続いてほしいょ。

６月１９日（金）

時間の無駄がありましたね。

うさくん！

昨日もまた・・・
なんかアレなツイートが話題になっていました
ね。
・・・・・まあ・・・・
（またいろいろ書いたけど消したから完全に時
間の無駄。
ゲームやればよかった）

・・・・・まあいっか！

明日２１日はコミックLOの発売日！
明後日くらいになんかツイートする予定があるよ
おわり。

今日は缶バッジつくる。
きっと作る！

絵描いてアップロードするだけで缶バッジが出来ちゃう時代なんだぞ。
なにがちゅいんちゅいんだ。
また明日。

＜めりこめ！どうぶつの森 XX＞
すいません。
昼間に「黒いチューリップ」を見たら少し紫でした。
夜ばっかりだからもう。

もうエーミーの家の周りにお金のなる木を植える場所がなくなってきた困ったな。
東海岸もフラミンゴ置く場所がなくなってきたし。
あとサソリがまだ捕まえられない。
４連敗くらいしてる。

６月２０日（土）

プリティアマビエ。

昨日は缶バッジちゅいんちゅいんしたよ。
うさくんです。

缶バッジ用の絵を描き・・・
ピクシブファクトリーで商品をつくって・・・
BOOTH のショップの方から倉庫に保管依頼をして・・・
依頼した分の商品をピクシブファクトリーで発注して倉庫に送る手続きをして・・・
・・・今ココ。
ココまではやりました。

あとは缶バッジが倉庫に届いたら
ショップで商品を「公開」にすればいいんだろうか。
こんな感じで大丈夫だろうか。
なんかうまく言えないですが「ショップ」と「工場」を跨いだ手続きに納得しました。
純粋に、なるほど～！って思った。
この手続きが全部ネットでできちゃうんだもんな～
ありがてえな～って。

手順に慣れていきたいです。
やり方を覚えてしまえば大丈夫そうなので
使っていきたいと思います BOOTH。
おわり。

YouTube 大学。
「老人と海」みました。（＜音がでます）
好きだよ老人と海。
むか～し本で読んだだけで「だいたい」しか覚えてないけど
だいたいの部分だけでも好きだからいいし
今回の動画でちゃんと思い出せたし。
モンハンも「老人と海っぽさ」があるから好きだし。

これは2008年の日記絵らしいです。

モンハンに老人と海を感じるっていう日記だったと思う。
なんでカジキが地上にいる絵なのかは知らんス。

にゃん天堂の「原始ハンター」でプリティカジキと戦うところも
絶対に老人と海のことを考えながら描いてたはずです。
おわり。

改めて描きましたプリティカジキ。

あれっ。
今月の LO は発売日が早いな？
そうか・・・すいません。
プリティカジキの絵描いてる場合じゃなかった。

これは発売中の LO8月号の読者プレゼントの
アマビエ色紙。
1名様なので見るだけでもどうぞです。
7月1日に配信される電子版からでも応募でき
ますし！

ツイートしておこ。

また明日。

＜めりこめ！どうぶつの森 XX＞
博物館に行きました。
すごい。
コンプしてからまとめて見に行こうと思ってたけど
行ってしまった。化石はたぶんあと一つだと思います。
本当に博物館すごいです。
ちなみに今月の LO8月号のういききのタイトルは
「バランスオブ博物館の話」でした。

６月２１日（日）

録画できません。

LO にもお知らせがありましたけど
「ういきき」の単行本が８月頃に電子で配信予定です！
電子のみでございます。よろしくお願いします。
でんしっし！

適当なピースだな。

また詳しい事が決まったら告知していきます。
てきと～にお待ちください。

ゲーム動画。
Switchってゲーム動画も30秒録画してツイッターに投稿できるので
それを実験してみようと思い・・・
ぎゃるがん2でやろうとしたら
「このソフトは録画できません」って表示されました。
エロいからですか？
エロいからですよね？CEROとかの関係なの？
たしかにエロいシーンを録画しようとしました。

とても残念です。
リゼを体育倉庫に呼び出して録画ボタンを押したら「録画できません」って言われた時のうさくんの気持ちがわかりますか。
いろいろ事情はあるか・・・。
あんなエロいゲームが任天堂のゲーム機で出てるだけでもすごいことだし。

有名なゲームクリエイターのインタビューはファミ通とかに載っていますが
私は「任天堂のゲーム機で許されるエロの境界線を判断する係の人」のインタビューが読みたいです。なさそうだけど。
真面目な人がエロを許してくれてるのか、
それともエロい人が泣く泣く厳しくしてるのか知りたい。
でも両方いるんだろうなきっと。バランス大切だし。
だから任天堂の「その部署」の密着動画とかあったらいい。
ものすごいせめぎ合いが見たいし

乳首を隠すことに納得できずに泣いてる男性
社員の映像とかも見たい。
にゃん天堂で勝手に描いてろ。
って自分で思いました今。
おわり。

プリッツのクリスピーチキン味食べています美
味しいです。
すみっコぐらしのパッケージの超カリカリのやつ。
また明日。

６月２２日（月）

全然ダメでしたわ。

ういきき単行本に向けて
ここに特設ページを作る予定です。
同時にマコちゃん絵日記のページも作っておき
たいので
そのページのトップ画像どうしようかなって考え
てました。
写真もいいかもな～って思いましてね！
できるだけ絵でやっていきたい方針だけど・・・
１３巻までをいい感じに並べた写真を撮って・・・
こういう時は写真もアリだと思う！！！

んで、並べて写真撮ってみたけど

絶望的に上手く撮れないので諦めて絵でどうにかすることにしました。
本当にダメだ。
こないだのアマビエ色紙の写真をみてもわかりますけど
写真を撮るのがすんごく下手です。
なんか暗くなっちゃうし。
すぐゴミ箱とか空き瓶が映り込むし。
「スマホで写真を綺麗に撮る方法」とかで検索すれば
きっとネット上に載ってるだろうけど
それすらやろうとしないのはやる気がないっていうことだから諦めていいし。
だからもう絵でいいです。
また明日。

＜めりこめ！どうぶつの森 XX＞
ツネキチの船が来てた。まだ2回目です。
自分が毎回「北の浜辺」を見てないので
来てるのに気づいてなかっただけだと思います。

一応適当に買いましたけど
美術品を集めることに興味がないのかもしれん。
ゲームの中でも絵が上手いヤツに対する嫉妬を持って生きてるのかもしれん。
どうしようもないですね。

６月２３日（火）

写真テク。

手越さんの会見をバイキングで！
頑張っていってください。
手越ガールズのみなさんも。

あの・・・
ほむペガールズの缶バッジもあるからお楽しみに・・・

（服は着せてあります）
おわり。

写真。
アマビエ色紙の写真の下手さを考える。
アナログで描いた絵なんだから画材を映り込ませろよ。
みんなやってるじゃん。
「これで描きました」っていう画材を映り込ませるやつ。
ああいう感じにした方がなんか絵になるし。

そういうのもテクニックのうちだろうし。

便利な便利なデジタルを使わずに！
アナログで描いてるんですよ～！っていうアピールにもなるし。
っていうか自分は性格がアレなので
そっちのアピールの方がメインだと思ってしまうんですけど。
だからアナログ絵の写真に映り込んだ「画材」を見るたびに
「ふふっ。自分も日記でよくアシスタント使ってないアピールするから
気持ちわかるよ」って思ってます。
性格がアレなので逆に理解があるよ。

読者からしたらどっちも
「別に好きなように描きゃいいじゃん。」っていうようなことだろうけど
でも言いたくなるものじゃん？
人間ってそういうものじゃん。
知らんけど。自分だけだったらすいませんけど。
それは人によるじゃん？
おわり。

引き続きグッディ！も見ますよ。
また明日。

＜モンハン XX 日記＞
超金雷公ブレ太刀のタイムが30秒縮みましたうれしい。
ギリギリ11分台です。ぎりぎり。
また鏖魔に戻ります。
カウンターを練習したいよ。

６月２４日（水）

絵でどうにかしました。

描きました。
撮った写真をトレスしました。
「絵」でどうにかしました！
これをマコちゃんの特設ページのトップ画像にしますね。

たぶん・・・
7時間くらいはかかったような気がします。
めんどくさかったけどこれでよかった。

ん～～～～。
今日は♪にしておきます。
また明日。

６月２５日（木）

ふり～ざ

おう！
おうおう！
・・・今日も♪にしておきます。

最近のどうでもいい遊びを教えてあげます。
たとえば最近の日記だと
「今日も♪にしておきます」とか
「今日も♪ですよ」とか
「引き続きグッディ！も見ますよ」とかを
フリーザ様の声でイメージするとちょっと面白い
です。

・・・・・・そんだけです。
どうでもいい遊びって言ったじゃん。
語尾が「～ですよ」だとイメージしやすいし
この遊びはすぐ飽きる。

あの乗り物めちゃときめきますよね。
また明日。

＜めりこめ！どうぶつの森 XX＞
もしかして・・・昨日やってない！！！！
次のアップデートで海が泳げるようになるそう
ですね。
・・・・・そうですか。

６月２６日（金）

動画を投稿したよ。

とりあえず自分用の缶バッジが届いたので
販売する時用の写真を撮ってみたら
またしても下手さが炸裂しました。
うさくんです。

でもこの場合は現物が届いた時に
「・・・写真より実物の方がいいな」ってなる可能性もあるし。
あまり写真を綺麗にしすぎない方がいいじゃないですか。
言い訳です。

初動画。
Switch からツイッタ～で動画を投稿するテストをしました。
テストだけど消さずに残しておこうと思います。
初めての投稿はモンスターランドがいいから！！
ドラゴン城の曲はとてもいいから！！

30秒しか録画できないのは短い気もします
1分あればゲーム内の名曲が1ループ入りそうだし。
でもきっと・・・
見せたい見せたい！！
聴いてほしい聴いてほしい！！
すっごくいいから！！1分聴いて1分！！って
見せる側はそんなテンションだけど聴く側としては1分でも長いんでしょうね。
任天堂があらゆるデータから算出した丁度いい時間が「30秒」なんでしょうね。
いいシーンをモロ見せ出来過ぎてしまうっていうのもあるかもしれんし。

そっちの理由の方がでかいのかな。
なんにしても任天堂が決めたんだから仕方ないです。
従っていこ。

お手軽に聴けるようになってうれしい。
おわり。

今日も
単行本作業を考えていきたいと思います。
また明日。

＜めりこめ！どうぶつの森 XX＞
たぶんネット上で言われまくってると思うけど
それでも、あえて言うけど。
とたけけの場所が邪魔です。
もう2マスくらい前にずれろ。扉に近すぎるだろ。

次のアップデートで
「とたけけが前にずれます」っていう項目があったら悦ぶ。
本当にあるかもしれないからあとでアップデートの内容を見ておきます。
でも
とたけけの位置も任天堂が決めたんだから従っていこ。

６月２７日（土）

ぱい・・・。

さきほど、
おっぱい関連のネーミングで
「パイジェンヌ」っていうのを考えたけど
これはもうあるだろうな・・・ありきたりだわな・・・
AV のタイトルでありそうだわ
「パイパニック」とかあったし・・・
洋物の・・・巨乳系のやつで・・・
絶対あるわな・・・
と諦めつつ検索したら
「東ハトのパイジェンヌ」が出たので
そっち～～～～！！！！！って思ったのです。
うさくんです。

代わりに考えた名前を検索してみたら全然な
かったのでそれを使いますね。

・・・・・・・・。

それにしてもアレやな。
本当にネット・・・ていうか主にツイッターだけど
見過ぎない方がいいな。
パイジェンヌくらいはまだ大丈夫だけども

「どうせ・・・もうやられてるんだろうな・・・」は本当にきついな。
急に落ち込んだな。急。
今なにかを見てしまったのかな。

６月が終わっちゃいますね。
また明日。

＜めりこめ！どうぶつの森 XX＞
すこしフラミンゴの位置を調整しました。
（どうでもいい作業）

６月２８日（日）

水中への想い。

うさくんです。

ネームができんょ。
また明日。

＜めりこめ！どうぶつの森 XX＞
とびだせ。は少ししかやっていませんでしたが
「素潜り」があまり好きではなかったです。
水中は苦手です。人間だから当たり前だし。
「モンハン３」を発売後かなり経ってからやってみたけど
水中での操作の諦めがめちゃ早かった記憶がありますし。
老人と海でもサンチャゴは船から降りずに戦うし。
なんか「水中に入ったら絶対に勝てない。」
って信じてしまっているのです。
「水中ステージが楽しかった思い出」があまりな

い。
今は思い出せないです。

でもあつまれの「海を泳ぐ」は
好きな感じに変わってるかもしれないので期待
しています。
捕まえる生き物が増えるのはありがたいことで
すし。

でたーっ。
たれ美の技！
ローリングマリン・・・なんとか。

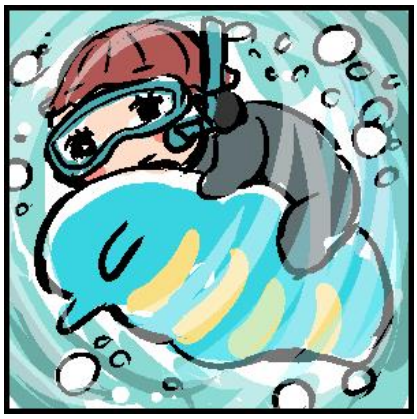

わからないです。
ウミウシ側の技にじっと耐えてるたれ美なのか
もしれない。
そこはどっちでもいい。と思って描いたので。

６月２９日（月）

さやか絵だよ。

うさくんですん。

昨日は絵をツイートしておきました。
あとタレ美の動画も。

描いてあったやつです。
ちょっとずつ描いてて・・・
もうすでに完成してたやつを！
今まとめて見せただけッス！信じてください。
さやかだけはまあまあできたてです。
寝かす時間が長いと見直す時間もたっぷりあるのでいい。
締め切りがないっていうのはいい。
それにしてもさやかに性癖をぶちまけすぎだな。
おわり。

ふふっ。
バイキングで「美しい顔ランキングに苦言」、とかやってる。
考えさせられる（笑）
ネームもできてねえし。困りましたね。
また明日。

＜めりこめ！どうぶつの森 XX＞
久しぶりにサソリに会いました。
「あっ、サソリだ！」って思ったんだけど
最初の「あっ」の時点でもう刺されてたので勝てる気がしないぜ。

あと昨日のウミウシがウミウシとわかりにくいかもしれん。
でもウミウシなんですアレ。

これはホタテ貝に攻撃されているたれ美。
・・・と見せかけて
水中で膣から特殊な愛液を垂れ流し
ホタテ貝をおびき寄せてゲットしたたれ美。
技名は「ローリングラブジュースストラップ」です。
愛液とか急に過激なこと言ってごめんね。

６月３０日（火）

脱衣を集める。

ネームに手こずっているというのに
スーパーリアル麻雀 P5の脱衣シーンを全部
３０秒ずつ動画を撮っていく作業してしまいました。
うまく30秒に収まらない部分もあったし
乳首見えないのつらい。

また明日。

＜めりこめ！どうぶつの森 XX＞
エーミーの家の周りの
金のなる木のお金を回収しました。
結局自分で使う。
それでローンを払ったので2階ができるようです。